LUSTRO

PISMO ZESPOŁU SZKÓŁ ZAWODOWYCH TOWARZYSTWA SALEZJAŃSKIEGO W OŚWIĘCIMIU

Rok I, numer 1 czerwiec 2009

Wydarzyło się 115 lat temu

Było to w ósmym dniu Bożego Ciała…
Procesja… Dzwony… Liturgiczne szaty…
Serc nie milknąca pieść „Twoja cześć Chwała”
Strojne ołtarze, tłum… zieleń i kwiaty…
Ostatnia stacja u ruin kościoła…
Błogosławieństwo… Wszyscy głowy korzą…
I wielka cisza… nagle ktoś zawołał.
Tam. W czwartym oknie… Widzę Matke Bożą!
Tam pośród bluszczu, wśród cegieł czerwonych,
Łkało wciąż dziecko na rękach matczynych,
Co za blask bije od złotej korony,
Ach co za jasność od Bożej Dzieciny!

Ks. Stanisław Domino

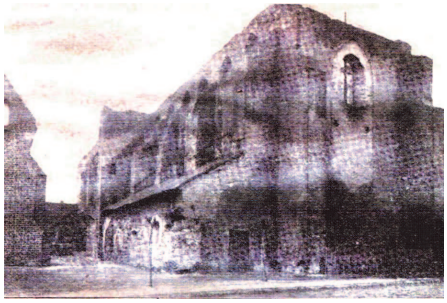

Ruiny kościoła podominikańskiego w których w dniu 31 maja 1894 roku podczas procesji w oktawie Bożego Ciała ukazała się Matka Boża.
Niżej widok współczesny

Za nami kolejny rok szkolny. Gratulujemy całej społeczności uczniowskiej tych dziesięciu miesięcy pracy i dziękujemy za wspólnie spędzony czas. Na pewno, patrząc wstecz znajdziemy wiele rzeczy wartych zapamiętania. Każdy przeżył ten okres w inny sposób. Jak wiemy często liczy się nie to, co zapamiętaliśmy z podręczników, ale to czego nauczyliśmy się o ludziach.

Chętnie przeczytamy Wasze opowieści na różny temat. Mimo wakacji nasza skrzynka mailowa nie weźmie wolnego. Teraz mamy dwa miesiące dla siebie, a podobno o człowieku świadczą dwie rzeczy: to jak wypełnia obowiązki i to, co robi z czasem wolnym. Jeszcze raz dziękujemy i gratulujemy, ale się nie żegnamy.

Redakcja

Szybkim piórem:

1. Wydarzyło się 115 lat temu — s. 3
2. Wspomnienia, które trwały ślad pozostawiły we mnie… - s. 4
3. Laureaci i finaliści Konkursów.— s. 5
4. Salezjańskie eurokursy — s. 5
5. Sukcesy uczniów 2008-2009 — s. 6

Projekt PEACE
9-13.02.2009

„Wspomnienia, które trwały ślad pozostawiły we mnie"

Złożyłam dokumenty do Salezjańskiego Gimnazjum trochę z braku innego wyjścia. Jak można się domyślić, hasłem przewodnim tegoż czynu było: „Dziecko drogie, masz lepszy pomysł?!" Nie miałam. Stało się, przyjęli mnie.

Z niemałym przerażeniem zaczęłam się pakować na obóz integracyjny (Częstochowa, 3-7 lipca 2006 r.). Kiedy dotarliśmy na miejsce, stres zniknął ustępując miejsca ciekawości. Obóz się skończył, a ja zarażona salezjańską radością, nauczona belgijskiego z niecierpliwością czekałam na rozpoczęcie roku szkolnego. Pamiętam pierwszy apel, tę dezorganizację, każdy patrzył się na każdego, z krzykiem rozpaczy w oczach. Bezpieczeństwo, coś, co od razu doceniliśmy. Nie było mierzenia korytarza zapałkami lub złośliwych docinków. Zostaliśmy przyjęci, jako równoprawni uczniowie. Najgorsze były pierwsze miesiące, trzeba było się przestawić na specyficzny tok myślenia, jaki panuje w tej szkole. Nikt z nas nie był przyzwyczajony do jakiejkolwiek nauki. Nagle trzeba było wziąć się do pracy. Po pierwszym półroczu miałam dosyć, chciałam zrezygnować, odejść jak najszybciej. Rodzice wtedy mówili, żebym poczekała jeszcze tydzień, potem dwa. W końcu zaskoczyłam, nauczyłam się planować czas, chyba nawet polubiłam swoją klasę.

Pierwszy Dzień Radości, to wydarzenie, które każdy nowo przybyły musi przeżyć. Dla mnie było to coś niesamowitego, coś, co potem chyba się już nie powtórzyło. Pewnie, były i kolejne Dni Radości, ale nasze zapamiętam na zawsze.

Nastał upragniony 22 czerwca, wakacje.

Druga klasa to niewątpliwie rok żartów, z tego ją najbardziej pamiętamy. Różnorakie kawały i psikusy adresowane do kolegów, koleżanek, nawet nauczycieli. Mnóstwo afer, krzyków wychowawczyni i… dobrej zabawy. To, co wtedy wydawało się przerażające i niesprawiedliwe, gdzieś znikło. Pamięta się tylko te dobre rzeczy. Z tych „strasznych" dzisiaj śmiejemy się do łez. Z perspektywy czasu, zastanawiam się, jak ci biedni nauczyciele z nami wytrzymali.

Zanim się spostrzegłam nadeszła trzecia klasa, nikt się nie spodziewał, że czas nam tak szybko minie. Atmosferę ożywili nowi nauczyciele. Wydorośleliśmy, trochę spoważnieliśmy. Każdy zdawał sobie sprawę, że w tym momencie nauka jest najważniejsza. Widmo egzaminów gimnazjalnych wisiało nad nami jak ostrze kata, ale w sumie nic sobie nie robiliśmy z wiecznego marudzenia nauczycieli :„Rozwiązujcie testy!". Dotychczas egzaminy wydawały mi się tak odległe, że wręcz nierealne. Dopiero w trzecim roku nauki, klasa zaczęła stanowić jedność, zaczęło się robić naprawdę fajnie. Nadszedł luty, oznajmiono nam, że musimy napisać jakiś próbny egzamin. Niektórzy z uczących wpadli w nieuzasadnioną panikę, bezustannie powtarzali, że mamy rozwiązywać testy. To stawało się irytujące. Próbne testy potraktowałam, jako dwa dni wolnego (język obcy pisaliśmy już w październiku), totalnie na luzie.

Mijały kolejne tygodnie, nadeszły święta. Obudziłam się i dotarło do mnie, że zostało nam 16 dni. Wpadłam w wir powtórek. 22-24.04.2009 r. to czas apokalipsy, zestresowana poszłam cokolwiek napisać. Na sali ogarnął mnie spokój, zadałam sobie sprawę, że jesteśmy doskonale przygotowani, że te trzy lata nie były stracone.

Już po egzaminach, trudno ocenić, jak nam tak naprawdę poszło, ale już nikt o tym nie myśli. Zaczęły się rozmowy o wyborze szkół, profili, wzdychanie za tym, co minęło. Wiemy, że nie zapomnimy lat spędzonych w salezjańskich murach. Ja zostaję w tutejszym liceum. Nie wyobrażam już sobie rozpoczęcia nauki bez porannego apelu, niby każdy na niego narzeka, ale w duchu będzie za nim tęsknił. Ta szkoła ma klimat, coś, co trudno opisać słowami. Siedzisz na schodach obok boiska, widzisz ludzi, którzy z pasją odpisują zadania, grają w piłkę lub najzwyczajniej w świecie się wygłupiają, czujesz podmuch wiatru i wiesz, że jesteś w domu.

(Eg)

„Wiemy, że nie zapomnimy lat spędzonych w salezjańskich murach."

Uroczystość
św. Jana Bosko
30 stycznia 2009

Laureaci i finaliści Konkursów

Banaszkiewicz Piotr — Laureat Konkursu Małopolskiego Kuratora Oświaty (Informatyka)

Szulkowski Dawid — Finalista Konkursu Małopolskiego Kuratora Oświaty (Geografia)

Gąsiorek Mariusz — Finalista Konkursu Małopolskiego Kuratora Oświaty (Wiem Więcej)

Mleczek Jakub — Finalista Konkursu Małopolskiego Kuratora Oświaty (Historia)

Stokłosa Maria — Finalista Konkursu Małopolskiego Kuratora Oświaty (Biblijny)

Morek Witold — Finalista Konkursu Małopolskiego Kuratora Oświaty (Biologia)

Banaszkiewicz Piotr, Jaworska Natalia, Niemiec Szymon — Finaliści Konkursu Małopolskiego Kuratora Oświaty (Informatyka)

Szulkowski Dawid — Finalista Konkursu Małopolskiego Kuratora Oświaty (Matematyka), Finalista Konkursu Małopolskiego Kuratora Oświaty (Chemia)

Kubas Marlena — Finalista Konkursu Małopolskiego Kuratora Oświaty (J. polski)

Droga Krzyżowa podczas Rekolekcji szkolnych

Salezjańskie eurokursy!!!

Zespół Szkół Towarzystwa Salezjańskiego w Oświęcimiu zdobył unijne wsparcie na prowadzenie kursów programowania obrabiarek sterowanych numerycznie i kierowców wózków jezdniowych z napędem silnikowym.

Dla wielu osób jest to szansa zdobycia dodatkowych kwalifikacji, które mogą stanowić ważny atut na obecnym rynku pracy. "Salezjańskie eurokursy dla dorosłych", w ramach projektu współfinansowanego przez Europejski Fundusz Społeczny, będą prowadzone od marca do grudnia. – Projekt jest adresowany do pracujących mieszkańców powiatu oświęcimskiego, chrzanowskiego i wadowickiego – zwraca uwagę ks. Zenon Latawiec, dyrektor Zespołu Szkół Towarzystwa Salezjańskiego.

Obejmuje dwa kursy. Jeden, 40-godzinny dla 30 osób - dotyczy programowania obrabiarek sterowanych numerycznie, a będzie prowadzony na symulatorze toczenia i frezowania. Drugi dla 20 osób w ciągu 59 godzin pozwala zdobyć kwalifikacje kierowców wózków jezdniowych z napędem silnikowym. W ramach kompleksowości kursu przeprowadzone będzie seminarium z zakresu "Bezpieczna obsługa - wymiana butli gazowych w wózkach wyposażonych w te urządzenia", które stanowi uzupełnienie do wykonywania pracy kierowcy wózka jezdniowego. - Oba kursy kończą się egzaminami praktycznymi oraz egzaminami zewnętrznymi. Pierwsza edycja kursu programowania planowana jest w lipcu, a druga we wrześniu. W przypadku kierowców wózków pierwsza edycja potrwa od czerwca do sierpnia, a druga od września do listopada – kontynuuje ksiądz dyrektor.

Dzięki unijnemu dofinansowaniu uczestnicy płacą tylko 10 proc. kosztów, tj. 121 zł za udział kursie programowania (edycja I w lipcu, edycja II we wrześniu) i 117 zł za udział w kursie kierowcy wózków jezdniowych (edycja I od czerwca do sierpnia, edycja II od września do listopada). Uczestnicy w cenie kursu otrzymają posiłek, materiały szkoleniowe i oczywiście mogą liczyć na opiekę fachowców, z których od lat słynie Zakład Salezjański.

Absolwenci obu kursów, na które w tej chwili przyjmujemy zgłoszenia, otrzymają zaświadczenie ukończenia kursu oraz certyfikat TUV SUD Polska Sp. z o.o. wydany w wybranym języku obcym. Certyfikat ten potwierdza umiejętności i kwalifikacje zdobyte w trakcie kursów i jest uznawany przez pracodawców w wielu krajach. Absolwenci kursu Kierowca wózków jezdniowych zdobędą nie tylko uprawnienia do kierowania tymi pojazdami, ale i uprawnienia Urzędu Dozoru Technicznego (UDT) do obsługi wózków będą zatem kierowcami i operatorami wózków jezdniowych z napędem silnikowym – dodaje ks. Zenon Latawiec.

Termin przyjęć na I edycję kursów już minął, natomiast na II edycję można zgłosić się: od 1.07.2009r. do 14.08.2009r. Szczegółowe informacje i formularze dokumentów niezbędnych przy rekrutacji znajdują się na stronie **www.salezjanie.edu.pl.**

(K)

„W nadchodzących latach szkoła chce położyć nacisk na dalszy rozwój kształcenia zawodowego z którego słynęła przez lata"

„Dzień zdrowej żywności"

Sukcesy uczniów w roku szkolnym 2008/2009

Piotr Banaszkiewicz i Szymon Niemiec - kl. IIIa gim.I miejsce na X Wojewódzkich Zawodach Młodzieży Szkolnej w Informatyce (25.10.2008 - Dobczyce). Awans do zawodów ogólnopolskich.

Wojciech Musiałkiewicz i Paweł Ryszka - kl. IIc lic. V miejsce na X Wojewódzkich Zawodach Młodzieży Szkolnej w Informatyce (25.10.2008 - Dobczyce).

Anna Daczyńska - kl. Ia lic. Nagroda (wycieczka zagraniczna) za wyjątkowe wykonanie pieśni w VI Małopolskim Przeglądzie Pieśni Patriotycznej (8-9.11.2008 - Kraków).

Anna Daczyńska - kl. Ia lic. I miejsce w powiatowym konkursie poezji śpiewanej "W Żółtych Płomieniach Liści" (27.11.2008 - Brzeszcze).

Marcin Sanak - kl. Ia lic. II miejsce w Konkursie Literackim inspirowanym twórczością Zbigniewa Herberta "Bądź wierny - idź" (27.11.2008 - Brzeszcze).

Barbara Malicka - kl. IIa gim. III miejsce w Konkursie Literackim inspirowanym twórczością Zbigniewa Herberta "Bądź wierny - idź" (27.11.2008 - Brzeszcze).

Drużyna siatkarska ZSZ TS Oświęcim II miejsce w Powiatowej Licealiadzie Młodzieży Szkolnej (19.11.2008 - Kęty).

Joanna Bachul, Katarzyna Bąk, Joanna Kobylańska I miejsce w konkursie "ABC przyszłego przedsiębiorcy" (17.11.2008 - Oświęcim).

Anna Daczyńska - kl. Ia lic. I miejsce w Konkursie Pieśni Polskich i Patriotycznych (24.11.2008 - Oświęcim).

Elżbieta Wilczak - kl. Ia lic. Wyróżnienie w Konkursie Pieśni Polskich i Patriotycznych (24.11.2008 - Oświęcim).

Agnieszka Bednarczyk I miejsce w turnieju szachowym w Powiatowej Licealiadzie Młodzieży Szkolnej (28.11.2008 - Oświęcim).

Piotr Banaszkiewicz- kl. IIIa gim. MISTRZOSTWO POLSKI w XIII Mistrzostwach Polski Młodzieży Szkolnej w Informatyce (27-30.11.2008 - Dobczyce).

Piotr Banaszkiewicz i **Szymon Niemiec** - kl. IIIa gim. IV miejsce w XIII Mistrzostwach Polski Młodzieży Szkolnej w Informatyce (27-30.11.2008 - Dobczyce).

Anna Róg - kl. Ia lic. III miejsce w XII Konkursie Plastycznym Młodych Artystów Nieprofesjonalnych "Art-Talent 2009" (22.02.2009 - Libiąż).

Anna Daczyńska - kl. Ia lic. Nagroda w eliminacjach rejonowych Małopolskiego Konkursu Czytelniczego "Lord Jim" Josepha Conrada (07.02.2009 - Oświęcim).

Agnieszka Drabek - kl. IIIa lic. Wyróżnienie w eliminacjach rejonowych Małopolskiego Konkursu Czytelniczego "Lord Jim" Josepha Conrada (07.02.2009 - Oświęcim).

Aleksandra Malec - kl. IIa lic. Wyróżnienie w eliminacjach rejonowych Małopolskiego Konkursu Czytelniczego "Lord Jim" Josepha Conrada (07.02.2009 - Oświęcim).

Piotr Krysmalski - kl. Itm I miejsce w zawodach narciarskich szkół salezjańskich (11.02.2009 - Witów).

Stanisław Pawlikowski - kl. IIItm II miejsce w zawodach narciarskich szkół salezjańskich (11.02.2009 - Witów).

Martyna Matusz - kl. Ia lic. II miejsce w zawodach narciarskich szkół salezjańskich (11.02.2009 - Witów).

Marlena Kubas - kl. IIa gim. Finalistka Małopolskiego Konkursu Języka Polskiego (25.03.2009 - Kraków).

Zespół Szkół Zawodowych Towarzystwa Salezjańskiego w Oświęcimiu I miejsce w eliminacjach powiatowych XIII Ogólnopolskiego Młodzieżowego Turnieju Motoryzacyjnego (20.04.2009 - Oświęcim).

Zespół Szkół Zawodowych Towarzystwa Salezjańskiego w Oświęcimiu III miejsce w Międzyszkolnej Lidze Strzeleckiej z broni pneumatycznej (2-3.04.2009 - Oświęcim).

Maciej Mazgaj - kl. Ic lic. I miejsce w Międzyszkolnej Lidze Strzeleckiej z broni pneumatycznej w kategorii juniorów młodszych (2-3.04.2009 - Oświęcim).

Agnieszka Piotrowska - kl. Ic lic. I miejsce w Międzyszkolnej Lidze Strzeleckiej z broni pneumatycznej w kategorii juniorek młodszych (2-3.04.2009 - Oświęcim).

Marika Koster - kl. IIIb lic. III miejsce w Międzyszkolnej Lidze Strzeleckiej z broni pneumatycznej w kategorii juniorek (2-3.04.2009 - Oświęcim).

Dominik Kwoka - kl. III mps I miejsce w rejonowym konkursie "Sprawny w zawodzie - mechanik pojazdów samochodowych" (21.04.2009 - Bielsko Biała

Sfotografowałeś ostatnio coś interesującego? Zrobiłeś ciekawe zdjęcie? Chciałbyś się nim podzielić na łamach gazety? Czekamy na Wasze fotografie! Przysyłajcie je na adres lustrofotografie@interia.pl
ZSZTS w Oświęcimiu, email:lustroredakcja@interia.pl
Zespół redakcyjny: Ewelina, Marlena, Basia
Opiekun: Marzena Krawczyk Współpraca: Piotr, Wanda, Magdalena, kleryk Marcin, BK